

El pueblo de Cortes de Pallás está situado entre el profundo cañón del **Júcar** y la imponente Muela de Cortes, a escasos 80 km de Valencia. Su población se encuentra repartida entre su pintoresco núcleo histórico y **siete aldeas**: Otonel, El Oro, Venta Gaeta, Los Herreros, Viñuelas, Castilblanques y La Cabezueta, con una población total cercana al millar de habitantes.



El castillo de Chirel y sus vertiginosas vistas al Júcar. Foto: J. Jordà Sánchez

Cortes de Pallás destaca tanto por su magnífico entorno natural como por su patrimonio cultural, su gastronomía, fiestas y tradiciones. Uno de los elementos de mayor valor histórico, compartido con otros municipios del entorno comarcal, es el **legado morisco**: toponimia, regadíos, castillos como los de Ruhaya, Otonel y la Pileta, etc. Pero es el imponente **castillo de Chirel** (s. XIII) el monumento cortesano más destacado, en este caso de origen cristiano. También son reseñables la Iglesia de Ntra. Sra. de los Ángeles y los palacetes situados en Cortes y en Venta Gaeta.

Entre los numerosos atractivos naturales y paisajísticos del municipio destacan el **embalse** y los **cañones del Júcar**, las numerosas **pozas** y **caídas de agua**, barrancos como la **Barbulla** o el de **Otonel**, la flora y la fauna tanto en la **Muela de Cortes** como en el resto del término, la Cueva Hermosa y otros muchos.

Ya solo por su evocadora localización sobre la estrecha franja de terreno existente entre la **Muela de Cortes** y los **cañones del Júcar**, un poco más arriba de donde el **Arroyo de Cortes** tributa a este río en forma de cascada, vale la pena acercarse a conocer el histórico pueblo de Cortes de Pallás. Además de su magnífico entorno, mezcla armoniosa de una exuberante **naturaleza** y un **secular paisaje de huerta** aún regada por el sistema de **regadío tradicional andalusí**, el núcleo histórico de Cortes de Pallás ofrece unos atractivos que justifican sobradamente su visita.



Cortes de Pallás visto desde la parte alta de la localidad. Foto: Juana Núñez L.

En esta guía no podemos más que proponer una nómina de elementos de interés. Información más detallada obtendremos navegando por la web municipal, visitando la Oficina de Turismo o en el propio Ayuntamiento. A través de sus intrincadas calles de origen musulmán podemos visitar la monumental **Iglesia de Ntra. Sra. de los Ángeles**, la Casa del Barón, **mosaicos cerámicos** que describen diferentes escenas de la trágica **expulsión de los moriscos** o, ya en la parte alta del núcleo, **Las Eras**, desde donde se disfruta de magníficas vistas de la población y de su entorno, plagado de caídas de agua como el **Corbinet**, generosas fuentes, acequias, balsas y mucho más.



**Servicio de bus (octubre-mayo)\***

Cortes de Pallás → Buñol

Martes a viernes: 6:30 y 16:45 / Lunes 8:30 y 16:45 y Sábados: 8:30

Buñol → Cortes de Pallás

Martes a viernes: 8:00 y 18:00 / Lunes: 10:00 y 18:00 y Sábados: 12:30

Cortes de Pallás → Requena

Requena → Cortes de Pallás: Lunes a viernes: 7:30

Requena → Cortes de Pallás: Lunes a viernes: 13:00

\*Entre junio y septiembre consultar horarios en [www.cortesdepallas.es](http://www.cortesdepallas.es)

Lugares de salida e llegada de los buses en:

- Buñol: cercanías Renfe, Pza. Diputación y C/ La Hoya
- Requena: Hospital, cerc. Renfe y Fte. Colores (Avda. Arrabal)

**ALOJAMIENTO**

Hostal Casa Fortunato ..... 96 251 70 26 / 690 12 84 62

Habitaciones Rurales Chema ..... 96 251 70 40 / 669 77 65 13 / [hostalchema@gmail.com](mailto:hostalchema@gmail.com)

Casa R. Alalimón ..... 609 70 95 56 / Facebook: Alalimón Rural

Casa Virginia (Castilblanques) ..... 671 03 41 38 / 96 230 41 72

Casa Rural El Mirador del Norte (Castilblanques) .... 675 64 51 13

Casa Rural La Alborada (Viñuelas) ..... 677 65 59 52 / [casaruralalborada@yahoo.es](mailto:casaruralalborada@yahoo.es)

Aloj. Rural La Colmena (El Oro) ..... 96 251 72 62 / 660 10 38 36

Apartartamento Rural El Oro (El Oro) ..... 607 72 15 15 / [reservas@asadorelmirador.es](mailto:reservas@asadorelmirador.es)

Casa Rural Venta Gaeta ..... 690 91 68 68 / [ventaetarural@gmail.com](mailto:ventaetarural@gmail.com)

**RESTAURACIÓN**

Bar-Rte. Casa Fortunato ..... 96 251 70 26 / 690 12 84 62

Bar-Restaurante Chema ..... 96 251 70 40 / 669 77 65 13 / [www.hostalrestaurantchema.es](http://www.hostalrestaurantchema.es)

Bar-Restaurante Emiliano ..... 96 251 70 08

Asador El Mirador (El Oro) ..... 678 54 69 70 / [reservas@asadorelmirador.es](mailto:reservas@asadorelmirador.es)

Bar-Rte. Venta Gaeta (Venta Gaeta) ..... 96 251 70 00 / 679 05 05 87 / [www.restauranteventagaeta.es](http://www.restauranteventagaeta.es)

**PRODUCTOS LOCALES Y ALIMENTACIÓN**

Horno el Balsón ..... 96 251 70 98

Ultramarinos Mency ..... 96 251 70 21

Miel Artesana Fevi ..... 639 88 21 21

Coop. Agrícola San Isidro ..... 96 251 71 51

Cárnica Artesana Iranzo (Venta Gaeta) ..... 96 251 70 00

Panadería El Oro (El Oro) ..... 96 251 71 97

Miel Artesana Apícola Perpiñán Grau (El Oro) ..... 96 251 72 62

**TURISMO ACTIVO / CULTURAL**

Crucero Fluvial del Júcar ..... 96 189 47 27 / [reservas@suaventura.com](mailto:reservas@suaventura.com) / [www.suaventura.com/crucero](http://www.suaventura.com/crucero)

**MATERIAL BÁSICO**

Ropa y calzado acorde a la estación, mochila, agua y comida, botiquín, teléfono móvil, cartografía de la zona. Un bastón siempre puede ser de ayuda.

**COMPORTAMIENTO EN EL MEDIO NATURAL Y RURAL**

1. Respetar y cuidar la integridad de la flora y la fauna.
2. Recoger la basura propia (y la ajena cuando sea posible).
3. No hacer fuego nunca aunque existan paelleros.
4. Acampar sólo si se tiene el permiso correspondiente.
5. Con vehículo, circular lo mínimo por pistas forestales.
6. No dejar sueltas las mascotas.
7. Respetar los cultivos, todos tienen propietario.
8. Observar las normas e indicaciones de la autoridad, incluídas las referentes a la actividad cinegética.

**TELÉFONOS DE INTERÉS PARA EL SENDERISTA**

Ayuntamiento de Cortes de Pallás .....	96 251 70 01
Oficina de Turismo de Venta Gaeta .....	96 180 37 28
Guardia Civil .....	96 251 70 02
Emergencias .....	112
Centro de Salud .....	96 251 70 18 / 96 180 84 50
Farmacia .....	96 251 70 19
Federació d'Esports de Muntanya (FEMEVC) ...	96 543 97 47



**Rutas senderistas de Cortes de Pallás**

**Senderos Homologados**

**6. PR-CV252: Ruta del Francho**



**EL SENDERO PR-CV252: RUTA DEL FRANCHO**

Se trata de la del Francho de una ruta que discurre por un sendero homologado de Pequeño Recorrido (menos de 50 km, marcas amarillas y blancas) que, partiendo desde el núcleo histórico de Cortes de Pallás, **sube hasta lo alto de la Muela de Cortés** a través del camino de San Vicente, el **Arroyo de Cortes** y, por último, el conocido como **Subidor de Huesca**. A continuación, llanea unos kilómetros por encima de la Muela para, finalmente, descender junto al abrupto **Barranco del Francho** hasta la fosa tectónica de Sáracas, que corta la Muela de Cortes en su extremo noroccidental.



Señalética vertical de la ruta cerca del Manantial de San Vicente

Las partes más interesantes de esta ruta de 10,5 km son, sin duda, sus primeros y últimos kilómetros, es decir, el ascenso y descenso a la Muela de Cortes. En ambos tramos nos encontraremos **excelentes panorámicas**: al estrecho valle que forma el Arroyo de Cortes (o Barranco de la Barbulla) en su descenso hacia el Júcar, en el primer caso, y a la amplia (aunque pequeña dentro de la gran estructura geomorfológica que es la fosa tectónica del Valle de Ayora) **Fosa de Sáracas**. Otros atractivos son el **patrimonio hidráulico** que podemos contemplar en los primeros kilómetros, vinculado a la huerta histórica de Cortes de Pallás, donde abundan las acequias y balsas de origen mudéjar y morisco, así como las **fuentes naturales** como el manantial de San Vicente o las singulares formaciones litológicas propias del lugar, como son las **tobas calcáreas**.

La ruta es lineal, pero si la enlazamos con la de **Los Cintos** a través del GR-7, resulta una circular de 21,5 km cuyo código QR incluimos.

**RUTAS SENDERISTAS DE CORTES DE PALLÁS**

En Cortes de Pallás las posibilidades para la práctica senderista son poco menos que inabarcables. A continuación, ofrecemos una selección de doce rutas en la que incluimos tanto senderos homologados como otros itinerarios temáticos alternativos.

RUTA O SENDERO	TIPOLOGÍA	TRAZADO	DIFICULTAD	DISTANCIA EN KM
1. GR-7	Send. Homologado Gran Recorrido	Lineal	Media	33
2. SL-CV13: Senda de la Cortada	Send. Homologado Sendero Local	Circular	Media	9,3
3. PR-CV249: Ruta de las Aldeas	Send. Homologado Pequeño Recorrido	Lineal	Media	19
4. PR-CV250: Ruta de El Oro	Send. Homologado Pequeño Recorrido	Lineal	Baja*	15,8*
5. PR-CV251: Ruta de Otonel	Send. Homologado Pequeño Recorrido	Lineal	Alta*	13,6*
6. PR-CV252: Ruta del Francho	Send. Homologado Pequeño Recorrido	Lineal	Media	10,5
7. PR-CV253: Ruta Rambla de Canillas	Send. Homologado Pequeño Recorrido	Circular	Media*	24
8. El Barranco de la Barbulla	Ruta del Agua	Circular	Baja	3,3
9. Sendero adaptado Ruaya	Ruta del Agua	Lineal	Baja	2,9
10. El Camino de 1904	Ruta Cultural	Lineal	Baja	11,8
11. Los Cintos de Cortes	Ruta Paisajística	Circular	Media	14,4
12. Sierra Martés	Ruta Paisajística	Circular	Media	9,5

\*Consultar detalles en la guía correspondiente.

6 Ruta del Francho (PR-CV252)

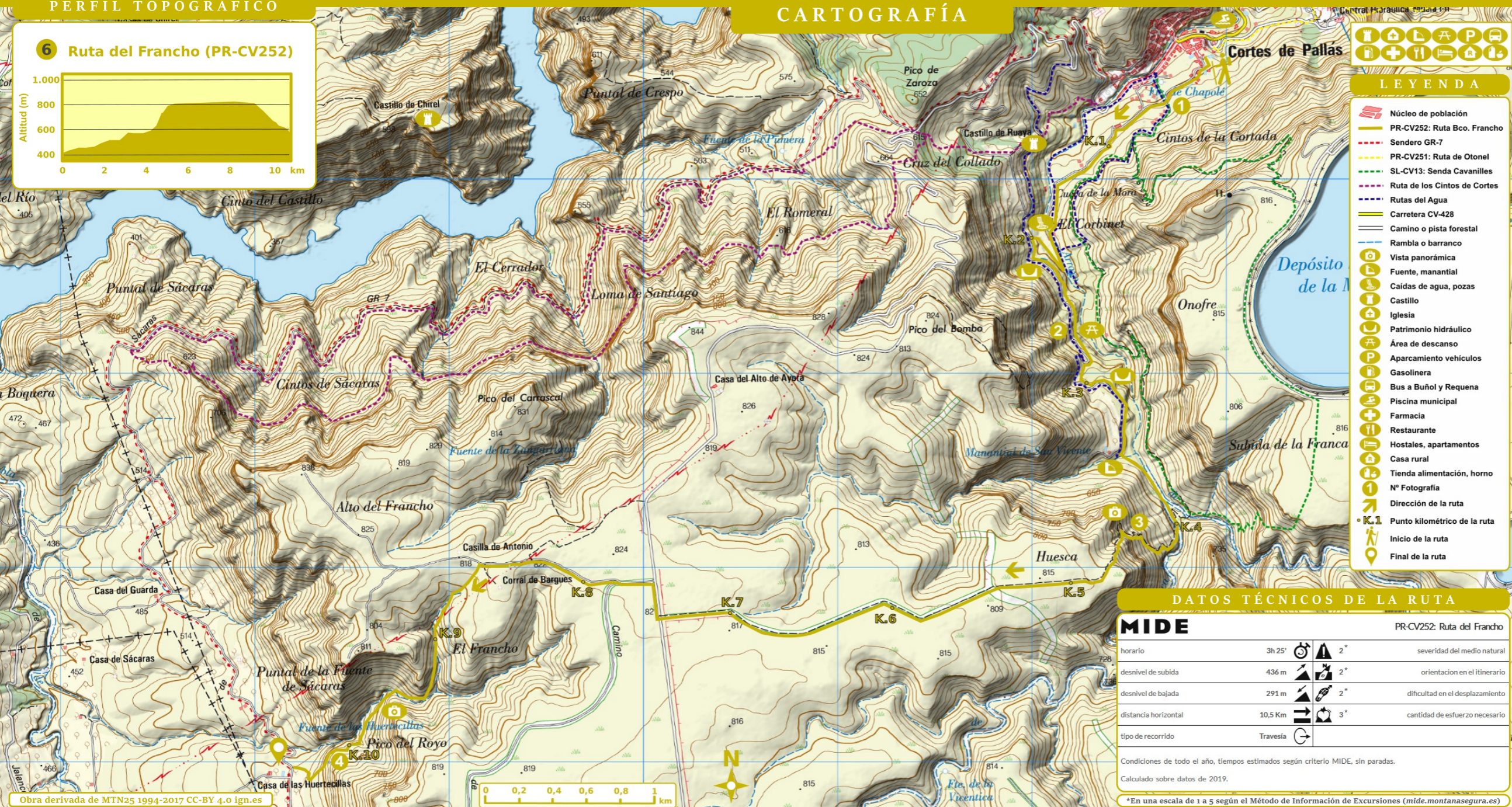
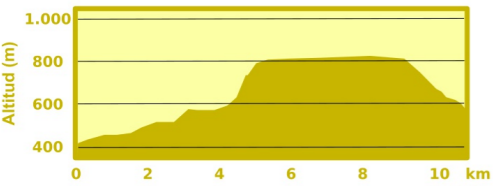

**LEYENDA**

- Núcleo de población
- PR-CV252: Ruta Bco. Francho
- Sendero GR-7
- PR-CV251: Ruta de Otonel
- SL-CV13: Senda Cavanilles
- Ruta de los Cintos de Cortes
- Rutas del Agua
- Carretera CV-428
- Camino o pista forestal
- Rambla o barranco
- Vista panorámica
- Fuente, manantial
- Caidas de agua, pozas
- Castillo
- Iglesia
- Patrimonio hidráulico
- Área de descanso
- Aparcamiento vehículos
- Gasolinera
- Bus a Buñol y Requena
- Piscina municipal
- Farmacia
- Restaurante
- Hostales, apartamentos
- Casa rural
- Tienda alimentación, horno
- Nº Fotografía
- Dirección de la ruta
- K.1 Punto kilométrico de la ruta
- Inicio de la ruta
- Final de la ruta

DATOS TÉCNICOS DE LA RUTA

MIDE		PR-CV252: Ruta del Francho	
horario	3h 25'	2°	severidad del medio natural
desnivel de subida	436 m	2°	orientación en el itinerario
desnivel de bajada	291 m	2°	dificultad en el desplazamiento
distancia horizontal	10,5 Km	3°	cantidad de esfuerzo necesario
tipo de recorrido	Travesía		

Condiciones de todo el año, tiempos estimados según criterio MIDE, sin paradas.  
Calculado sobre datos de 2019.  
\*En una escala de 1 a 5 según el Método de Información de Excursiones (mide.montanasegura.es)

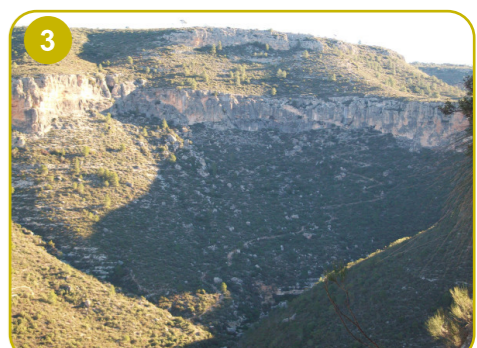
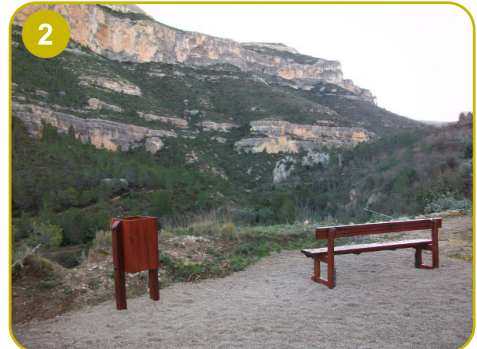

DESCRIPCIÓN DEL ITINERARIO

**KM 0. (Calle Constitución de Cortes de Pallás).** La ruta la comenzamos en el núcleo histórico de Cortes de Pallás. Si llegamos en vehículo propio, lo mejor es, como acostumbramos a informar, dejarlo en el parking que existe a la entrada de la localidad. Siguiendo por la calle principal y doblando a la izquierda en el Bar Chema, subiremos por la calle Constitución que pasa junto al cuartel de la Guardia Civil. Aquí se inicia la ruta que en su primer kilómetro y medio no tiene pérdida, pues solo tenemos que seguir el camino asfaltado hasta El Corbinet. Este sendero homologado se mantiene a día de hoy bastante bien balizado, tanto con señalética vertical como horizontal (marcas de pintura amarilla y blanca), cuenta con algunas ilustraciones (a través de códigos QR y algún panel informativo) y, en su recorrido, encontraremos algunos puntos propicios para descansar y disfrutar del entorno paisajístico.

**KM 1,4. (El Corbinet).** Seguimos por el camino asfaltado, entre acequias, almeces y bancales de olivos para dejar a la derecha el Castillo de Ruhaya y, poco después, llegar al paraje conocido como **El Corbinet**. Allí vemos las formaciones tobáceas formadas a partir del agua carbonatada que discurre por el arroyo procedente de manantiales. Si tenemos suerte, veremos una **preciosa cascada y una excelente poza**, ideal para el baño en verano. Por contra, si el cauce está seco, al menos podremos apreciar mejor la singularidad geológica de este punto del Arroyo de Cortes (o **Barranco de la Barbulla**). Junto al arroyo existe una fuente y un merendero muy concurrido los fines de semana. A la izquierda vemos la señalización de la ruta que nos dirige hacia un estrecho entre las rocas, el cual superamos para, inmediatamente, vadear el arroyo a través de un puentecillo de madera.

**KM 3,6. (Manantial de San Vicente).** Después de caminar unos 200 m paralelos al arroyo, el camino hace una revuelta de 180º para subir por un tramo asfaltado hasta el **camino de San Vicente**, también asfaltado, donde giramos a la izquierda. Avanzamos por este camino durante algo más de un kilómetro y medio hasta llegar al manantial que le da nombre, rebotante de agua las más veces. En este tramo nos encontramos a mano izquierda con dos balsas llenas de agua, primero la de la Solana y luego la de la Barbulla, además de cruzarnos con la acequia del mismo nombre, una de las principales arterias del **histórico sistema de riego** del lugar, de tradición morisca. Esta acequia parte del Azud de la

Barbulla, situado en el **Manantial de San Vicente**, cuyas aguas riegan buena parte de los cultivos situados en la margen izquierda del Arroyo de Cortes. El Ayuntamiento ha habilitado recientemente en este tramo una **zona de descanso** (Foto 2) que hace las veces de **mirador al Arroyo y a la Muela**, donde podemos observar, si miramos hacia el sur, la caprichosa roca horadada conocida como la **Ventana del Águila**. Cruzamos el manantial de San Vicente para seguir el sendero, el cual se adentra en el mismo cauce del Arroyo.

**KM 4,5. (El Subidor de Huesca).** Después de caminar unos 200 m por el Arroyo, a la izquierda nos sale una senda que conecta con la Senda Cavanilles, nosotros seguimos recto. Este tramo está bien marcado, así que nos será fácil guiarnos por la senda, la cual se aleja poco a poco hacia la derecha del Arroyo para comenzar a subir, ahora de forma más abrupta, hacia lo alto de la **Muela de Cortes**, a través del **Subidor de Huesca**. En el último tramo de subida, pasamos por un estrecho donde la senda se encuentra empedrada y desde donde podemos observar, si miramos al otro lado del Arroyo, el trazado zigzagueante del tramo de la Ruta Cavanilles llamado **el Toll**, siendo difícil reprimir la comparación con otra senda histórica localizada en un enclave valenciano que guarda similitudes históricas y geográficas, como es la Vall de Laguar.

**KM 7,4. (Carretera de la Muela).** Una vez en lo alto de la Muela, llaneamos unos 2,5 km por un carril más amplio y bastante limpio de vegetación hasta la carretera de la Muela. En este tramo no hay donde refugiarse, ya que la vegetación está formada mayormente por matorral mediterráneo y coscojar, por lo que **agua y gorra son imprescindibles en época calurosa**. Aquí siempre tenemos el aliciente de cruzarnos con ejemplares de especies de la **Reserva Valenciana de Caza (cabra montés, muflón, ciervo...)**. Al llegar a la carretera caminamos unos 200 m en sentido norte (derecha) hasta que vemos una marca del PR que nos desvía por el carril de la izquierda, por el que caminamos 1 km hasta ver a la izquierda un mástil de madera con marca del PR. Este desvío está poco después de dejar una torre eléctrica a nuestra izquierda.

**KM 8,6. (Desvío hacia el Barranco del Francho).** A partir de aquí bajamos por una senda que nos lleva hasta el lecho rocoso de un barranco. Estaremos atentos para bajar por él y seguir por la margen derecha del mismo, ya que la marca del PR no es fácil de ver. Unos 500 m después pasamos a la margen izquierda y seguimos la senda sin problemas. En la bajada disfrutaremos de excelentes vistas tanto al interior del **Barranco del Francho** como a la preciosa **Fosa de Sácaras**.

**KM 10,5. (GR-7).** El sendero muere en una pista (GR-7), donde vemos un abrevadero y un **panel informativo** de la ruta.